朝鮮日報
夕刊朝刊合六面

社說

本社記者露國特派에臨하야

一

天下에 强權과 專制를자랑하든 로마노프王朝가 世界風雲의 衝擊이 오히려 縱橫低廻하는가운데 一千九百十七年三月革命의颶風압헤 無慘히末路를取하게된後다시十一月革命의 再試練期를經하야 赤色人의天下가된 러시아는 于今七年동안을지내오면서 世界列國政治家들로하여금 恐赤病에呻吟하게하든것은아즉世人의記憶에새로운바이다 따러서 世界列國은 赤色러시아라면 不可近不可遠할 妖怪가티생각하는것가티보이든것도 事實이엇다 그러나 世態는不斷히變遷하고 遼히未知의나라로化하고말게될同時에赤色러시아는 一時는永物情은無時로 轉換되아마지안는지라未知의나라赤色러시아도 非竟世界的으로 門戶가開放되게되엿다

二

第一次로西歐諸國이 自進하야 承認 修好를公約하지아늘수업든것도 當時當時의興味잇는現象이엇지만은 極東에在하야 第二次的으로 中國이通交를勇斷協定하엿스나 數年을걸면서 頡頏 桔梗을마지안튼 日露交涉은오히려極東에잇서 重要한政治的興味를 惹起하는問題일뿐아니라 國際政局上注目의一大焦點이엇다 그런데 今年劈頭에 急轉直下의勢로 同交涉이成立調印되게된結果 이에兩國의國交는 正式으로恢復되야 우리朝鮮과도 交通이 公公然히行하게되엿다 從來에도奈何人事의交通이업섯슴은아니나 그것은暗暗裡에서行하든特殊例이니 公公然히交通을行하게되엿다는 어事實만으로도 足히새로히展開된新局面이라아니할수업는바이다

三

아와가티公公然히未知의나라赤色러시아와 交通하게된이機會에 本報는 言論機關으로서 滿天下民衆에게 公約한바 使命을나하라는 誠惆의一端으로 또한 世界文化史上에잇서 最新의革準이醱酵되고잇는 新社會 人類史의 新紀元을創造하고잇는國情을 誇張과 毁貶이업시 잇는事實 그대로 우리朝鮮에紹介하려는 宿望을 實現하는第一步로 이제本報記者金俊淵君을 派遣하게되엿다 그런데君은 多年歐洲諸國에遊歷하야歐洲의政情 習俗에精通할뿐아니라 學問의素養이깁흔가온대 더욱이 社會問題方面에相當한 造詣가잇는外닭에 君의 觀察과 紹介는滿天下民衆의企待를 멀리저버리지아니할것을밋는터이나 아무리事實그대로 正確한 觀察그대로를紹介하는데에도 勿論만흔不自由와關係가 不無할터임으로 이點에 잇서서는 吾人의 今日의處地를돌아보아스사로參酌하는바이잇서야할것이다

四

本報는 새러시아를朝鮮에紹介하기爲하야 金君을派送함에際하야 이것이言論機關으로서 첫試驗일뿐아니라 朝鮮人으로서公然히公共한使命을띄이고새러시아를건너가기는 實로初擧인지라 여러가지意味에서重大한責任感을늣기는同時에 此擧를斷行하기까지 만흔顧慮를거듭하엿섯다 그러나 未知의나라로 過激派의天下로 共産主義의社會로 社會主義의國家로 世界人類의興味와注目의 焦點이되야잇는 쏘비에트러시아를 朝鮮에紹介할機會를엇게되엿다는『一念의갈喜』에萬難을不顧하고此擧를斷行하게된것이다 그러면滿天下讀者諸位는 本報에紹介되는『새러시아』를通하야將次무엇을企待하려는가

英空軍擴張提案 經費二千百萬磅을要求

(倫敦十九日發) 『데일리에기스푸레스』의報道에依하면英國의空軍을三倍나擴張할航空改良案은十九日下院에提出되얏는데右擴張에는二千百萬磅을要한다더라

普魯斯新內閣成立

(伯林十九日發) 『맑스』氏의組織한普魯斯新內閣員의候補는左와如하더라

▲國務總理맑스氏▲內務長官세펠린구氏(社會黨)▲司法長官암키세노푸氏(칼트)▲農務長官스타이겔氏(中央)▲財政長官코푸케라시고푸氏(民主黨)▲商務長官시라이수푸氏(民主)

佛政府의財政整理 關係法案三條提出

(巴里十九日發) 佛國政府는十九日左의法案을議會에提出하엿더라

一、各種直接稅의徵收를迅速히할案
二、各種證券의名義書換을簡便히하는權書에依하야證券을賣買할만한制度를設할案
三、減債基金의方法에依하야國債證券償還局을設置할案

佛社會黨政府信任

(巴里無電十九日發) 佛國社會黨에서政府信任의勸議를決議하얏더라

普選法案提出 二十日衆議院에

(東京電) 政府는二十日衆議院에 衆議院選擧法改正法律案(普選)을提出하얏더라

十一條의普選要點

(東京電) 衆議院議員選擧法案은二十日衆議院에提出되얏는데要點은左와如하더라

第二章 選擧權及被選擧權

第五條 帝國臣民인男子로서年齡二十五年以上의者는選擧權을有함
帝國臣民인男子로서年齡三十年以上의者는被選擧權을有함

第六條 左에揭한者는選擧權及被選擧權을有치못함
一、禁治産者及準禁治産者
二、破産者로서復權을하지못한者
三、貧困으로因하야公私의救恤을受하는者
四、一定한住居를有치못한者
五、六年懲役又는禁錮以上의刑에處한者
六、刑法第二編第一章第三章第九章第十六章乃至第二十一章第二十五章又는第三十六章乃至第三十九章에揭한罪를犯하야六年未滿의懲役의刑에處하야其執行을終了하얏스며又는執行을受치아니한後其刑期의二倍에相當한期間을經過하지못한者 但其期間이五年에未滿한時라도五年으로함
七、六年未滿의禁錮에處하얏던지又는前號에揭한罪以外의罪를犯하야六年未滿의刑에處하얏다가其執行을終了하얏던지又는執行을아즉受치못한者

第七條 華族의戶主는選擧權及被選擧權을有치못함
陸海軍軍人으로서現役中의者(아즉入營치못한者及歸休下士官兵을除함)及戰時又는事變에際하야召集中에잇는者는選擧權及被選擧權을有치못하며兵籍에編入된學生生徒(勅令으로써定한者를除함)及志願에依하야國民軍에編入된者도亦同

第八條 選擧事務에關係가잇는官吏及吏員은其關係區域內에서被選擧權을有치못함

第九條 在職한宮內官、判事、朝鮮總督府判事、臺灣總督府法院判官、關東廳法院判官、南洋廳判事、檢事長、朝鮮總督府檢事、臺灣總督府法院檢察官、關東廳法院檢察官、南洋廳檢事、陸軍法務官、海軍法務官、行政裁判所長官、行政裁判所評定官、會計檢査官、收稅官吏及警察官吏는被選擧權을有치못함

第十條 官吏及待遇官吏는左에揭한者를除外하고在職中議員과相兼함을不得함
一、國務大臣、二、內閣書記官長、三、法制局長官、四、各省政務次官、五、各省參與官、六、內閣總理大臣秘書官、七、各省秘書官

第十一條 北海道會議員及府縣會議員은衆議院議員과相兼함을得함

普選案과三派

(東京電) 三派交涉會에서는十一日上程의普選案에就하야質議는可及的反對派에讓하고三十六名의委員附托으로하야二十二日午前十時부터委員會를開하고委員長理事를互選하야審議에入하기로決하엿더라

本黨態度는如何

(東京電) 政友本黨에서는二十日最高幹部會를開하고二十一日上程될普選案에對한態度에就하야協議를遂하얏는데要컨대政府의案을본後가아니면黨으로서의態度는決定키不能하나此에對한質問은充分히徹底的으로하는터이더라

普選質問은 廿一日로終了

(東京電) 普選案은二十一日衆議院本會議에緊急動議로上程하기로決하얏는데會議의質問은二十一日로써終了하고二十二日부터委員會에移하야審議를續行할터인바委員은三十六名이오委員長에는藤澤幾之輔氏로決定할터이더라

貴院豫算總會 審査期間延長乎

(東京電) 貴族院의豫算總會는二十一日부터開會하기로決하얏는데同院에漲溢한惡氣流는每우深刻하야總會에表示될模樣인바各派는一致協同의態度를가지고政府에當하야硏究會의柳澤保惠伯은豫算編成에就하야藏相과特히緊張한場面을展開하기로豫期되는바如何間貴族院改革問題를中心으로豫算總會는相當한波瀾이이러나到底히二十一日間의審査期間에는審査를完了키難할지라結局一週間程度의期間을延期하게될形勢이더라

西岡議員失格

(東京電) 長崎縣選出代議士西岡竹次郞氏의選擧違反事件은二十日大審院에서罰金百二十圓에處하고同代議士는失格하얏더라

內府、宮相更迭 決定內容

(東京電) 內府及宮相의更迭은左와如히內定하야近近發表하리라더라

宮內大臣 子爵 牧野伸顯 任內大臣
樞密院副議長 一木喜德郞 任宮內大臣

海港日貨昂騰

(敦賀電) 海港에서는一時日貨가益益崩落하는中이던바近日에至하야一『초엘은쓰』十三圓三十二錢外지昂騰하얏다하는바此는日本濱口藏相의施政方針演說과對米爲替가有利히轉換하는中에잇는所以이더라

英製糖業獎勵

(倫敦無電十九日發) 英國下院은國産製糖業을獎勵키爲하야今後十年間英領의甘蔗를使用하는精糖及分蜜糖의製糖會社에補助金을下附할案을通過하얏더라

鐵道建設改良과 軍事上施設連絡

從來朝鮮內의鐵道建設에當하야는軍事上關係에잇서總督府、軍部當局間의連絡은陸軍成規數緊中明治四十二年十二月發布勅令第三四○號朝鮮軍司令部條令에依하면軍司令官은鐵道에關하야軍事輸送 其他軍事上所要의設備를要求함을得함이라는條項이잇기때문에總督府側은從來에도其必要가有한줄노認한境遇는恒常軍當局의意嚮을聽取하야相當히圓滑하게兩者間의交涉을行하엿다한다然이나軍事專門眼으로此를觀하면오히려鐵道側自體의利害에從하야軍事上의必要와는相違한點이不無하엿다한다 그럼으로軍部에서는今後新線의延長建設은勿論重要한

改良工事

等에는計劃의當初工事着手前에軍側에一應此를提示하기를要求하야鐵道側에서도그希望을諒解하고此一項을協定案中에挿入하기로한듯하다는데此로因하야今番朝鮮內의鐵道網完成計劃에依한新線의擴張은勿論改良工事方面에도主要한移轉擴張隧道線橋의改造線路의變更等에對하야아모조록防護上必要한施設을하야有事의境遇에直時防護施設을할餘裕가無한境遇라도若干此를斷行할餘裕를恒常準備하야두는等軍事上施設은勿論防護에對하야도最大限度의能力을發揮하도록倍前의軍事上諸點을考慮하야萬一의遺漏가업기를期하게되리라더라

解放運動同盟 木浦에서講演

全南光州에서組織된解放運動者同盟에서는來二十一日下午二時에木浦希望幼稚園에서月例會를開催하고諸般事項을討議하고同日下午七時부터는思想講演會를開催할터인데演士氏名은아래와갓다더라

申鉉麒、金光紃、李炳英、金搬煥、裵致文(木浦)

高興蹴戰大會

全南高興郡體育協會의主催로蹴球大會를開催하기로決議되야陰昨年十二月부터水上水下各洞里에서各學校의勝利를期待하고準備에汲汲中이던니去陰十六日에邑內鳳凰山下에서開催되엿는데水上軍과水下軍이맛나水上軍이敗北하고優勝旗는水下軍에게도라갓는데一名이重傷되야目下醫師의治療를밧는中인데治療費는主催側인體育協會에서擔當하기로決定하엿더라(高興)

밥을굴머도 學費는내자 水北面民大會決議

去十五日에全南潭陽郡水北面事務所內에서面民大會를開催하엿섯다는데이제그內容을듯건대只今으로부터四年前에그面內有志人士의發起로私立三山學校를設立한바經費의困難으로도저히維持할수가업슴으로그와가티面民大會를열고第一、學校經費擔金은밥을굴머가면서라도잘내일것과第二、前例負擔金外每戶에平均一圓式씩收取키로可決하엿다더라(長城)

減下運動 電話料金 釜山東萊間에

二十錢을十五錢으로하라

釜山東萊間電話一通話料金이二十五錢임으로너무高騰하다고此를十五錢으로나려달라는輿論이沸騰하얏스나아즉表面的運動은업섯는데去十七日에來釜한浦原遞信局長은말하되아즉外지는如此한말을듯지못하얏스나慶南道廳이移轉될것을當하야釜山東萊間通話等도그前보다比較的頻繁할것은如何한好策을하지아니하면不可할터인바此에對하야釜山東萊人士가困難한境遇에잇는이요또釜山人士가어머와지値下의實現을希望하는것을調査할必要도잇고또現在回線에도一木電線을架設하야回線을增加하여야될터인바此에對한費用은約三千圓假量인

海藻問屋聯合組合總會 去十日釜山에서

釜山東萊兩郡海藻問屋商人들이海藻採取及賣買權을保持키爲하야一府二郡地元住民海藻問屋商人聯合組合을組織하고去十日午後四時에釜山靑年會館에서創立總會를開催하고同組合許可提出의件과總代表와各區代表選擧의件其他事項을協議하얏는데當日總代表委員으로 釜山府 魚大成 東萊郡

寧熙線有望 道知事에게陳情

今般平北生田知事가國境巡視次에寧邊에來着함을機會로當地一般有志諸氏의發起로溫熙線을反對하고寧熙線三等道路一部修繕의必要를主唱하며一方으로는知事에게直接陳情書를提出하야確實한言明은無하나相當히考慮하겟다하엿는데現勢를보면一般行政機關으로보든지經濟方面으로論하든지交通上으로보하든지物貨集散數로計하든지더욱히敎育機關으로보든지現今狀態로는寧邊이溫井보다몃倍나一般他郡外지도便宜가되지안을터임으로今番寧熙線運動은有望하리라더라(寧邊)

女子敎育振興發起

黃海道殷栗邑에는女子의敎育이업서一般이恒常遺憾으로생각하든中當地有志婦人等이去十六日午後七時에女子敎育振興發起會를幼稚園에서開催하고會費는一年에一圓式으로決定한後左와如

客月平壤犯罪數

平壤警察署管內에去一月中犯罪發生及檢擧數는發生二百八十一件人員四百八名中檢擧數는二百二十二件人員數百六十三名이라더라(平壤)

平南道議終了

去十日부터平安南道道評議員會는昨十九日로써終了하얏다더라(平壤)

啄木鳥 投稿歡迎

十四字五十行以內 住所氏名明記

長連農民共濟會幹部諸君에게

◇우리長連農民共濟會가眞正한意味의勞働團體인가아닌가는이제다시呶呶히論評할必要도업거니와所謂幹部는有産階級遊民階級이여잇슴도事實인以上第三者卞에長連勞働運動이라는것을一種의名利運動의方便으로使用한다고觀察함도또한無理가아니라한다

◇이제松禾痛憤生과長連農民共濟會의筆者如何에鑑하야余는第三者의公眼으로서松禾痛憤生이注意가周到치못하며事實錯誤됨이잇슴도不拘하고他地方의中傷的言論을忌憚업시一般에게公開하엿다함을責하는同時에同會幹部諸君의覺醒을促코자한다

◇幹部諸君이여? 君等은가장階級意識의先覺者로自處하고『標榜無理한地主에게 反抗策을樹立한다하면우리의無活氣無能力한小作人으로만은滿足하지못할것이라』는君等의論理는卽抽象的으로말하면有産階級의協同團結을主張함이라하겟도다그러나그幼稚하고도가장어리석은實際問題를超越한君等의理論에는現實에너무나도盲目的인것을一蹴치안일수업다

◇勿論會員諸君이勞働階級에對한意識이缺乏함으로써아즉外지撤隣關係하는地主階의溫情을免치못하엿스려니와所謂幹部가自階級의敵인것을看破하는同時에는蓋然히起하야幹部의不信任案을提出할것이아닌가?

◇처음부터그生活의基礎가달으고利害가갓지아니하면階級이對立된다함은必然의勢이다如此함에도不拘하고生活意識이달은敵對되는有産階級의協同을말함은아모리君等專有의紳士閥的雄辯이라할지라도歡過할수가업도다

◇君等은幹部中一人인片岡末吉君을『純全한農民인同時에紙上에表現키難한우리無産者運動의同志者이라』云云하엿스나余는오히려그를純全한商民이라하고싶다 아! 君等은實노그를君等의同志로알앗는가? 이제外敵을防禦하기爲하야體內에寄生하는十二指腸虫과協同한다는말과同一하지아니한가?

◇『忠言이逆耳이나 利於行』이라는쉐음으로비록이말이耳에逆할지나幹部諸君의慎重한顧慮를要하며紙面의制限이잇서아직이만말하여둔다(公眼生)

密陽台龍公立普通學校長民富良君에게與함

◇아―富良君이여 君은멋어도數百兒童의所謂敎鞭을잡은사람이아닌가 그러면無知한兒童은君의引導대로만또좃출것이며善路로引導하면善路로또좃출것이며誤路로引導하면誤路로또좃출것이니君의一言一動은兒童의模範이되지안으면안될것이아닌가

◇그러나近日에君에게受業하는生徒의言에依하면君이술이醉하여敎室에들어와狂態를부린다하니 이것은君이生徒에게飮酒를가르치려함인가 술이醉하엿스면차라리君의家에도라가狂態를부림이可할지언정敎室에들어가서酒酊을부리는것은무슨狂態인가

◇그러고二學期試驗에는二學年受驗紙를君이小使로하여금點數를수게한外닭에生徒들의不平이紛紛하다하니 이것은君의失實中에도가장甚한失實이아닌가 君의學識이不足한所致인가校長으로서責任을不勝함인가면차라리그重任을辭함이可하지아니한가

◇또한二學年敎授時間에는小使가敎授하는일이잇다는奇聞이잇스며 君이敎授할때에도日語나說明도詳細히안니하고時間이幾分間이라도남앗스면職員室에서는다하니 이것은君이놀고십허하는게함이아닌가 君이生徒로에게定한時間을차라리二三十分으로短促하게定함이如何한가

◇生徒中安康佑君은이엇더君켜毆打하엿기에그父兄이憐憫을두어兩君의非學書外지提出하라하다가某某諸氏의勸告로그만두엇다한다 이것은勿論먼저過失이잇는緣故이겟지마는生徒의過失을詰責或은處罰하도이可하지아니할가

◇數日前에는某處에서野鶴를獵하다가 內里李某家內庭으로드러가면서越墻外지하엿다하니이것은君이禮義를알면서無禮의行動을함이아닌가 그러치안으면君은禮義를알지못하고이런行動을行하엿는가

◇以上에말한外에도失實이不無하지만은그건省畧하거니와如何間古語에過를知하면卽時改함이貴하다하니、君은一分이라도速히改過함이可할가한다

◇君은怒하지말라、우리는此地方사람되여君의過失을말아니할수업다、이것은此地方運命이君에게受業하는數百兒童에게잇는緣故이며、互相의親함이實로기픈緣故이다耳를逆하는忠言으로甘受하야改過遷善함만한雅量이君에게有한가無한가? 、(密陽一愍生)

盛況을이룬 쓰거운討論 釜山靑年의討論

去十五日夜에釜山靑年會館內에서同靑年會主催로討論大會를開催하얏는데『離婚의原因이男子에게잇느냐女子에게잇느냐』라는問題로男子側의崔泰弘、金居斗兩氏와女子側의金老衡、金元植兩氏가各各熱辯을吐하야滿場의歡迎을바덧더라(釜山)

勇進團總會 任員을改選

大邱勇進團에서는去十六日午後七時半에西城町勞働共濟會안에서臨時總會를開催하고安達得氏의司會로金昊世氏를臨時議長으로選擧하야議事를進行하얏는데徐赤海君의會計報告와安達得氏의經過報告가잇슨후規則改正은滿場一致로可決되고委員을아래와가티選擧하엿다더라

申肯洙、安達得、徐赤海、徐玄波、金大山、李正雅、金昊東、孫案洙、金光、崔補林(大邱)

英陽女子夜學 公普校에서 敎員二人이擔當敎授

慶北英陽公立普通學校에서는去一日부터女子夜學會를開催하고隔日하야每夕三時間式朝鮮語、修身、手工、日本語等을女敎導二人이熱誠으로敎授하는데會員은十歲로부터三十三歲外지限하야벌서五十餘名에達하엿고敎用은地方費補助三十三圓으로充當한다더라(英陽)

青年講演

慶北英陽靑年會에서는去十四日午後八時부터南延輔氏를請하야會館內에서講演會를開催하얏는데聽衆이運集하야大盛況을이루엇다더라(英陽)

金小富의美擧

全北任實郡南面大明里金小富氏는元來勤儉力行으로二百餘石의財産을모앗는데昨年旱害로因하야窮境에싸진小作人들에게小作料를全部免除하기로하고或은穀食도박기도하얏슴으로一般의稱頌이籍籍하더라(任實)

衡平江景分社總會

忠南江景衡平分社에서는同中央總本部執行委員張志弼氏와同忠南調査委員申仁明氏가來到함을機會로하야去十六日午後八時부터同分社內에서臨時總會를開催하고長時間을前하야諸般事項을討議한後그翌日午前四時에閉會하엿는데決議事項은左와如하다더라

一、分社會館移轉의件
一、講習院의確張方針과其他事項(江景)

求禮林野登記實施

求禮郡에는再昨年十月에光州道廳으로부터林野係員이來着하얏는데豫算과其他準備上形便에依하야各種處理를하지못하얏다가去一日부터一切登記手續을實施하게되얏다더라(求禮)

◎筏橋蹴球大會盛況 全南寶城郡筏橋浦에서去十五日에蹴球大會를開催하얏다가마츰그날은雨天임으로去十日부터三日을繼續하야蹴球大會를盛況으로마첫다고(筏橋)

慶南海草總代會

慶南海草水産組合에서는來二十二、三日兩日에總代會를開催하기爲하야現在準備中인바當日에는豫算案을附議할터이라더라(釜山)

釜山卸商總會

釜山卸商聯盟에서는去十七日午後六時부터釜山商工俱樂部에서臨時總會를開催하고見本市에關한出品打合及其他具體方法을協議하얏다더라(釜山)

釜山釀造組合會

釜山釀造組合에서는去十七日午後二時부터釜山商工俱樂部에서組合會를開催하얏는데當日總督府로부터來釜한淸水技師及森山技手의講演이有하얏다더라(釜山)

釜山少年討論盛況

去十四日午後七時에釜山少年會館內에서釜山少年軍의主催로少年討論大會를開催하얏는데問題는『不如勤으로可否便을난우어』盛況을이루엇다더라(釜山)

慶州犯罪件數

慶北慶州郡內에昨年度中犯罪發生件數는一千三十六件인바其中檢擧件數는九百九十件이요檢擧人員은一千一百十八人이라더라(慶州)

朝鮮海草社總會

釜山朝鮮海草株式會社에서는本月二十二日株主總會를開催하고諸般事項을協議하리라더라(釜山)

◎釜山商議評議員懇和會 釜山商業會議所評議員懇和例會는本月二十日午後六時부터商工俱樂部에서開催하엿다더라(釜山)

◎朝鮮汽船株式會社披露 今般에釜山을中心으로하야馬山、統營其他近方을航行하고자各發動船主는聯合하야設立된朝鮮汽船株式會社는去十一日에釜山호텔에서盛大히披露宴을擧行하얏다더라(釜山)

義州普校 授業料引上

義州郡學校評議會는去十七、八兩日間에義州郡廳會議室에서開催되얏는데提出事項中特히各普通學校授業料引上問題에對하야各評議員으로부터이러케經濟가逼迫한此에授業料引上은不可하다함뿐만아니라昨年度에도退學生二百餘名의原因이經濟上問題라고議論이百出하얏스나結局原案대로可決되얏는바來學期부터每名五十錢이든것이七十錢으로改正되고一家庭에서二名以上이면一人以外는三十錢이든것이四十錢으로改正되얏다더라(義州)

經濟逼迫과 質屋營業은豊盛 平壤의入質狀況

平壤府內에質屋營業者數는二十餘名인바去一月中營業成績을본즉入質口數는四千八百六十件金額三萬八千三百八十二圓五十九錢에對하야受出口數는겨우二千百二十六件金額一萬七千三百七十一圓八十五錢에不過하야入質數의많음을따라質屋의景況이良好하다는데此로써보아도一般經濟狀態를넉히알수잇다더라(平壤)

學生이 饑饉救濟組織 長淵敬愛學校에서

黃海道長淵郡邑內天主敎私立敬愛學校에서는去十一日에學生들의主催로饑饉救濟會를開催하얏는데附屬幼稚園에서도此에同感하야어린아이들이며푼식貯金하얏든돈을차저다가全部饑饉救濟會로보내엿다더라(長淵)

博川戶籍狀況

博川의年中出生、死亡、婚姻等數는左記와如하더라

◇出生數 男一、九二四人女一、七六二人
◇死亡數 男一、一〇五人女一、〇九五人
◇婚姻件數 婚姻八百八十二件離婚二十九件(博川)

博川屠獸數

博川에서昨年中屠殺한牛豚數及價格은左와如하다더라

牛二千九百十四頭價格十一萬五百一圓四十五錢豚一千九頭價格一萬四千一百六十六圓六十錢合計十二萬四千六百七十八圓五錢(博川)

丫波金組業績

成川郡丫波金融組合去一月中業績은如左하다는데現在組合員이一〇〇五名에達한中丫波市場이繁榮함을따라同組合의成績도良好하다더라

一、預金 一、一五五〇
二、貸出金 二、二四〇、一三三〇 一二、〇四七、八五二〇 五〇〇〇
三、借入金 八四、四八六、六〇〇(成川)

基督少年代表會

平壤基督少年聯合會에서는去二十一日下午七時半부터府內基督靑年會館에서各團體로부터代表者七人式이出席하야會務刷新에對한事項을討議한다더라(平壤)

無理한面所 民意를無視하고 畢竟訴訟外지當할듯

咸南利原郡南面龍成里、塘盆里間에잇는里有林은現在南面事務所의所有가되얏슴으로今般龍城里學校後援會에서는當地에學校를經營하고자同事務所에對하야返還을要求하얏는데面協議員으로부터返還하라는提議外지잇섯스나終是返還하지아니함으로同後援會에서는無理함을憤慨하야訴訟을提起할터이라더라(利原)

同胞의喜悅 京城에서보낸 會寧饑饉 救濟金分配着手

旣報와如히朝鮮饑饉救濟會執行委員宋秉瑀氏는去十六日午後四時頃에會寧에到着하야가지고온現金五百圓과物品三十六件으로目下饑死에切迫하야草根木皮로겨우生命을維持하는同胞에게分給하기로하얏스며또當地靑年會館內에서各靑年團體의主催로饑饉에對한講演外지하리라더라(會寧)

咸北에 牛疫또發生 淸津牛市閉鎖

去十三日咸北富寧郡靑岩面月浦洞과鏡城郡龍城面康德里에는各各牛疫三頭가發生하얏고淸津牛市場에서도疫牛一頭가發見되얏슴으로當局에서는時刻을다투어當分間淸津、鏡城、康德三個所에市場을止하고生牛羊等의家畜屠殺解體를禁하얏는데目下咸北對岸인間島琿春方面에는牛疫의流行이熾盛함으로一般關係者는國境에畜牛檢疫所의設置를要望한다더라(元山)

元山海參威間 郵便開始는 十九日부터

元山海參威開通의郵便開始는旣報와如히遞信局과露國領事에交涉中이든바去十七日遞信局으로부터通牒이왓는데十九日入港하는釜山丸으로부터開始되엇더라(元山)

日本輸出米 依然히相當하다

元山의最近日本輸出米는依然히相當하야米豆檢査所의檢査高는每日에玄白米가二三百叺에達하고大豆는品薄으로도檢査가若干잇슬뿐인中時勢는各等이모다前報와如히三等二十一圓五十錢假量으로아직變動이업다더라(元山)

咸南果樹成績 再昨年보다

二十五萬五百貫增收

昨年中咸南道內의果樹栽培狀況은林檎、類中、紅玉二萬三千百二十七株로再昨年에比하면六千五百株가增加되고國光二萬五千七百卅七株로再昨年에比하면九千十九株가增加되고祝一萬九千百二十株로再昨年에比하면七千六百二十四株가增加되고祝四千六百二十株로再昨年에比하면千株가增加되고旭三百二十一株로再昨年에比하면百株가增加되고鳳凰卵四百八十二百五株로再昨年에比하면百三十三株가增加되고其他의果樹는七千四十四株로再昨年에比하면三千二百株가增加되얏는데栽培地別은德源

永興養蠶盛況

咸南永興은本來永興紬産出로有名한곳인바그의原料인養蠶成績도매우優良한狀態에잇서今年度에永興郡農會에서各面에配布한蠶種白繭七、四四〇枚黃繭六二〇枚이며其外養蠶家로부터直接購入한것도無慮二三千枚에達하얏스며其外夏秋蠶도亦是만은데桑苗植栽豫定本數는四三四、七五〇本이라더라(永興)

虎島牡蠣組合創立

永興郡虎島面에서는從來부터牡蠣漁業者其他漁撈者들이共同販賣하야왓든바今後부터는一層組織的으로進行하기爲하야出品組合을設立하엿는데同組合의目的은組合員의共同利益을增進하는同時에組合員間에漁業者가잇는데에는從來의販賣方法을共同으로하야組合員의利益을圖하고漁撈物及漁具等도共同購入하는同時에救濟하기로하고하며漁價의百分의一以來를手數料로바디며그외一部는經費로쓰고殘部를貯金한다는데現今組合員은百二十名이라더라(元山)

◎金知事視察 咸南道知事金寬鉉氏는管內各郡을巡視코자去十六日에端川에到着하야各官廳及敎育機關을視察하고同十七日에退程(端川)

◎定平郡守歡迎會 咸南定平郡新上에서는新任郡守金永壽氏의歡迎會를開催하고官民一同의懇談이잇섯다더라(新上)

◎金郡守의敬老 咸南定平郡守金永壽氏는郡內八十歲以上男女老人에게各各金一封式을分贈하얏는데一般의稱頌이藉藉하다더라(新上)

昨年中의 仁川廻着米豆 合三百餘萬石

客年中의仁川港에廻着한米豆數量은鐵道便으로玄米五千六萬八千七百三十一石白米三萬五千四百七十九石正租五十六萬一千三百七十二石大豆二十七萬四千七百二十四石船舶及牛馬便으로玄米十四萬三千二石白米一萬三千二百十六石大豆七萬二千六百十一石正租四十二萬二千六百十八石合計三百八十二萬九千四百十四石(大豆三十四萬七千七百二十八石)인바地方別로보면江原、咸南、慶北、全南、忠淸北、平安南北、黃海、京畿九道中京畿道가第一位이며慶北이最少하다더라(仁川)

期米 二月二十日

仁川期米 第二報 後場激落

前場阪地卅八圓二十三錢의低止値로終始하는中이던바近日에入하야阪地初付卅四圓九十九錢에場을止한當市場은後場에入하야阪地初付卅八圓廿二錢인一丁小落을受하고二十五圓에場을始하야阪地三節三十四錢인突高를報하나當地는依然頭重하야僅이〇外지返戻하더니其後阪地五節九錢으로〇九錢에止場함을受하고五節에三十四圓八十九錢의突落을告하고六節에更히八十錢으로繼落하야結局七十八錢에止하니高低의差가二十八丁이며阪仁의鞘는三百三十一丁이더라

大阪場況 二十日後場

今後場阪地場況은地場手詰買로三十八圓二十五錢에場을始한後株式地場의賣와地場强氣筋의買로三十四錢外지跌返하엿스나結局兵庫及地場賣로十九錢外지反落하야〇九錢에場을止하엿다고

◇各地止價◇ 二十日後止 (昨比)

大阪、東京、兵庫、下關、桑名、名古屋、後夕屋、金澤、熊本、仁川 — [illegible]

◇阪仁氣配◇

大阪 三十八圓〇二錢
仁川 三十四圓七十五錢 見當

◇各限俵合◇ 二十日後場

[illegible]

謹告

二月二十日附(朝刊)本報第一千六百廿五號는記事中當局의忌諱에抵觸되야發賣禁止의處分을當하얏기로該記事만을削除하고號外로發行하얏기玆에謹告

朝鮮日報社

正誤 『二月十七日付本報朝刊仁川勞總委員金斗榮은全斗榮으로』『二月二十日付本報夕刊仁川救濟委員會鮮根은劉鮮根으로』訂正함(仁川)

本社露國特派記者金俊淵氏今朝出發

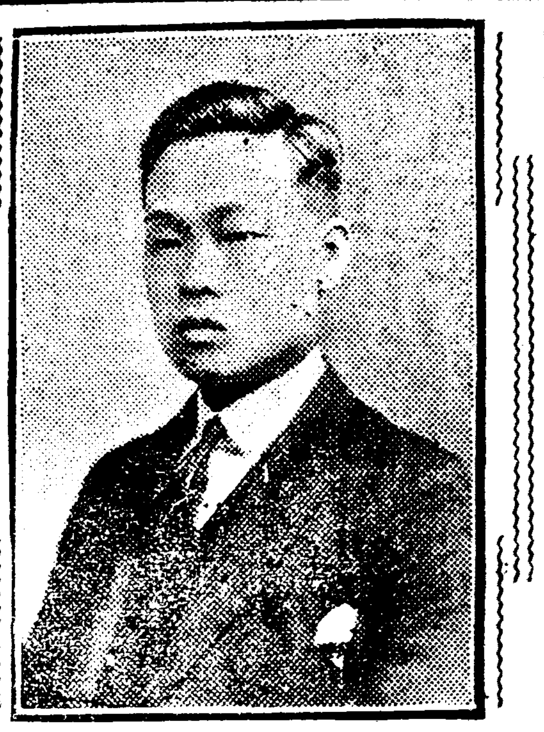

아세아와 구라파에 허리를 걸치고 길길히 싸워 인헌손속에 뿌리를박고 남쪽의 모든 나라를 넘성거리는 로서아는 옛날부터 복국의 꿈이라는 별명을 들어왓다 컴컴한나라 느물느물한나라 뱃심조흔나라 굿센나라 무서운 나라라는 인상을주어왓다 그알기어려운 로서아가 한번뚱하고 돌어눕는때에 세계각국은 대경실색을하엿다 과격파의나라 공산주의의나라 인류력사상에 신긔록을맨든나라 그러나 로서아는 여전히 라고하는이보다도 더욱더욱 알수업는 나라가되엿다 과격파 과격파 하니 과격파가 엇더한 일을하엿스며 공산주의 공산주의하니 엇더한 정치를하며 엇더한 생활을하는지 그알수업는 나라의 새로운 사정은 더욱더욱 수수께기 가튼소식 일뿐이엇다 그러한중에 일로조약이 성립되여 교통이 열릴때는 돌어왓다 본사에서는 북경면보가 일로교섭에 성공히엿다는 소식을 전하던날부터 이의문의나라를 하로밧비 독자여러분압헤 소개하기위하야 오년동안 구라파에 류학하다가 돌어온김준연(金俊淵)씨를새로귀국하야 행장도틀으기전에 다시 머나먼길을 떠나도록 부탁하고 일본외무성과 기타 관계당국에 려행권청구중이던바 이미 제반준비가 정돈되야 금이십일일 오전 여덜시 경성역발렬차로 로국『모스크바』를향하야 출발하게되엿습니다 여러분! 의문의나라 붉은 빗의나라 로동로서아의 사정이 본지에 나타남도 머지아니한장래의 일이될것입니다

(사진은 본사로국특파원 김준연씨)

宛然戒嚴令下의東京

千餘警官隊가今日議院을警戒

보통선거안상뎡과긴장된일본조야

憲兵隊外지出動을準備

여러해를 두고말성이 되야나려오든일본의 보통선거안(普通選擧案)도이십일에 뎨안되야이십일일부터는 의회에서 찬성!반대!량파가 격전을 개시할터입으로 필경민중의시위 운동이나 또는무슨 위험한행동이 잇슬것을예긔한 경시텽은 텰뎌한큰경계를 더하기위하야 천연(川淵) 경무부장은 총지휘관이되고 유천(有川)송인(松仁)전삼(前三) 동세감찰관을대대장(大隊長)으로 동경시내각경찰서장을 중대장으로명하야일천여명의경관을 출동케한후 중의원(衆議院) 부근을 경계할터이며 만일조금이라도불온한 행동만잇스면 검속을할방침이라하며 중의원 안의 경계에도 역시경관을 증원하야 만일무슨 일만잇스면 궁목수위장(宮木守衛長)의지휘하게일제히출동할만한 준비를 정돈하얏다하며 경관뿐이아니라 헌병대까지도 언제든지출동을 할만한 예비가잇서서 실로히 당일은중의원 의원들중심으로 자못계엄령(戒嚴令)이나나린것과방불한 광경을 보겟스며 그뿐만아니라 정부당(政府黨)삼파에서도장뎡으로 변장을식혀 경비대를조직하야반대파의 습격을 방비하게되얏다더라(동경뎐보)

四代議士憤慨

치안법반대로

검거된민중의문데

십구일의 치안유지법안반대민중대회(治安維持法案反對民衆大會)에서경관대와 충돌하야검속된 이십칠명의민중은 계속하야경시텽에 억류하고 엄벌에처하리라는데 이에대하야 헌정회(憲政會)의 산익의중(山益毅重)정우회(政友會)의 유마뢰녕(有馬賴寧)혁신구락부(革新俱樂部)의 청뢰일랑(淸瀨一郎)정도이랑(昆島二郎)의 네대의사가이십일오후한시에 경시텽으로 태뎐총감(太田總監)을 방문하엿스나 경시총감은 면회를거절하얏슴으로 사씨는 분개하야도라와서 선후책을 연구중이라더라(동경뎐보)

武裝警官洗浦에

원산에서이십명이출동

세포민요사건(洗浦民擾事件)은 석간긔보와갓거니와이사건에대하야원산(元山)경찰서에서는경부보(警部補)이하이십명의경관이무장(武裝)을하고오전열시에세포를향하야원산을떠낫다더라

九十名의警備下에

별일은업다고

세포사건으로 인하야 급거출동한김화(金化)회양(淮陽)텰원(鐵原)각서의순사대구십명(각삼십명)은현장에 도착하야소동을진무중인데 지금까지는 아모별일은업더라(이십일오후칠시세포뎐화)

五十錢銀貨

사용중에발각

시내도화동(桃花洞)삼백오십사번디남만희(南萬熙)(三一)는이십일하오여덜시경에 위조한 오십전짜리 일본은화를가지고 시내종로통일뎡목사십칠번디담배가가에서 담배를사다가 발각되야목하종로서에서 묘사중인데 남만희도 또다시남에게 바든것이라더라

쓰자、만들자、우리것!

성황으로마친물산장려강연

조선물산 장려회(朝鮮物產獎勵會)삼주년긔념식과 강연회는긔보한바와가티 이십일밤 시내경운동(慶雲洞)텬도교 긔념관에서성대히 개최되얏다 하오일곱시부터 개회가되야 만장한청중과정면에 느린각디 토산품으로제작한 긔발은 한이채를발하얏는데 간단한식이 끗나자계속하야 강인택(姜仁澤)리종린(李鍾麟)동제씨의 강연이잇서서회는성황리에 하오아홉시 삼십분

汽船衝突로死亡한遺族에게

위자료오백원

함남북청(咸南北靑)군 마양도(馬養島)압바다에서 지난일월오일오전오시경에 긔선 부산환(釜山丸)과어선홍원군주익면서홍리(洪原郡州翼面西興里)박성웅(朴性雄)외 열한사람이 탄배와 충돌되야 선인 최중선(崔仲善)(三二)이가 어데로갓는지 찻지못하엿다함은 이미보도한바와갓거니와 사오일후에최중선의 시톄는 발견되야 안장하엿는데 우선회사에서는 지난륙일에 최중선의 유처위 김후남녀(金後男女)(三三)에게 자료 금오백원을주엇다는데 김후남녀는 그돈오백원을 바다가지고 자식하나도업는 그남편을위하야 그분묘(墳墓)의간산절초할수묘뎐(守墓田)으로사백여원 어치되는밧 일천륙백여평을 사기로하엿다하며일반은칭찬이만타더라(홍원)

李囑託과作人面談

소작료와식량문데도담당

검거된대표도석방하고자

이십일상오 열시부터 하오세시까지 북률면(北栗面)에서는 소작인 삼백명은 소작조합에모히여 동력촉탁 리규완(李圭完)씨일행과 여러가지로 말이잇섯는데 리규완씨로부터 소작인일동에게 그억울한말을하라 함으로 각소작인들은 다각각그억울한말을 하랴함으로 리축탁은말하되 멋사람의말만 들어도자세히알겟고 또는여러사람의 말을 다드랴면 시간이업스니 그만두고소작인들의 억울한것은 자세히알겟고 여하간 소작료는면제케하든지 그러치아니하면 년부로라도 하게할터이니 그리알고잇기를 바란다함으로 그러면소작인들을 위하야 일하든대표다섯명은 엇지하야 경찰서로검사국까지 가게하얏느냐고 한즉리축탁은 그일에까지 진력하야 무사하게 하겟다하고 오후세시에 재녕읍으로 가서교섭 하게다하얏스나 여러번동력에게 속어내려온 소작인들은 긔분중에도또 엇지나될가하야 불안중에잇다더라(사리원지국뎐화)

色魔西淸風의

공소공판개뎡

일반의방텽은금지

평양약송소학교(若松小學校)의 교원으로서 자긔가 가르치든어린녀자 십여명을 강간한일로평양일본인 교육계에 큰문데를니르키어 학교조합의원의 총사직까지잇게한 색마훈도서청풍(西淸風)의이십공판은 지난십구일 평양복심법원에서강본(岡本)법원장의 주심아래 대소(大沼)검사의 립회로개뎡한바 강본재판장으로부터 피고의 주소성명을 뭇고 사실심리를 시작하라할때 에이사건은풍긔와 질서를문란할념려가 잇다하야 일반의방텽금지를 선언한후비밀리에 사실을심리하엿다더라(평양)

疑問의殺人事件

빗노리하든로파를살해하야

강변에무든사실이발각되어

警察部에서도活動開始

멧칠전에 경긔도포천군 군내면동정리(抱川郡郡內面井里)에는 수수겨기가튼 살인사건이돌발하야소관포천경찰서(抱川署)에서는 극비밀리에 대활동을하야 이미그혐의자 멧명을검거취조중이며 경긔도경찰부 형사과(刑事課)에서는 야촌경부(野村警部)가급히 현장에출장하야방금활동중인바 아직은극비밀리에부친다는데 이제그내용의 대개를듯건대 전긔동정리에사는 김소사(金召史)(六六)란로파가 오래전부터 고리대금을하여 오든중 멧칠전에 그동리○○○의집으로 빗주엇든돈을 바드러간후종적이묘연하더니 그이튼날엇던자가 그로파의 시톄를 지게에지고 그부근강속에너흐라고 어름을깨트리다가 어름이원악두텁게어러서 깨트리지지안는고로 강변을 파고무든사실이발각되어 소관경찰서에서 묘사한 결과 그로파에게 채무가잇는○○○이가 그와가티 죽인것이라는데 아직 그범인의성명은절대비밀에 부친다더라

醴泉三面慘狀

二千餘戶一萬餘人

관민이합력하야구제코자

작년의 한재로말미암아 낫하나는참상은 어듸어듸 할것업시대개도처가 일반이나 그중에도유독히 심한것은 례천(醴泉)이라할수밧게업다 군당국(郡當局)에서 묘사한것을보든지 피재디(罹災地)의현상을보든지 피가잇는 사람으로서는 참아보기 어렵다 이제이것을 수자로써대개들면 군내십이면중에 가장심한곳인풍양(豐壤)지보(知保)호명(虎鳴)삼면에는거의수확전무의형편에 잇서서 밥즐구제를아니밧고는 도뎌히금춘을 사라나갈수가업는 동포가호명면에 오백삼십칠호에 인구가 이천칠백칠십사인,풍양면 구백이십삼호에인구가 사천칠백구십삼인,지보면에 구백삼십오호 인구가사천팔백삼십인,합계 이천삼백구십오호에 일만이천삼백 구십칠인이나된다하니 보리곡식이 날때까지 살아나갈량식은 얼마나 부족되는가 어른은 하로백미(白米)사홉(四合)식아이는하로에이홉식 계산하야 호명면에백미팔백구십팔석 오두팔합,풍양면에일천오백구십이석오두륙승 지보면에 일천오백 칠십오석륙두일승 합계사천륙십칠석 칠두오승이라한다

地稅免除

피해디세면에

이와가튼 참상에 군당국에서는 그구제책으로 이미아래와 가튼 디세(地稅)와밋 공과(公課)면제가잇섯다

◇被害地面積(地稅免除된土地)

虎鳴面	一六一八四八九坪
豐壤面	一八四二二五六坪
知保面	五〇四六三〇坪

◇地稅及公課金免除額

		圓 錢
虎鳴面	地稅	一〇二〇、三〇
	公課	一〇三〇、五〇
豐壤面	地稅	四一七二、一四
	公課	三八三八、三六
知保面	地稅	三七四一、五三
	公課	三四七九、六〇

救急策은

토목공사와

부업장려뿐

장차구제할군당국의방침을대개소개하면

一、醴泉으로부터麻田外지等外道路幅員修築及岩石切取工事(地方費補助二千八百圓)

二、麻田新豐間等外道路改築工事(地方補助四千七百圓)

三、龍門面大渚洞蒙利區域二十八町步洑改修工事(工事費二千圓)

四、本道로부터叺機三百臺를購入하야虎鳴面에八十臺、知保面에百二十臺、豐壤面에百臺式配布하고各面에三日間式細叺傳習會를開催하야產業을獎勵

五、赤十字社醴泉委員部、愛國婦人醴泉委員部主催로醴泉郡內에義捐金二千圓을募集하야千圓은道로交付하고千圓은民間罹災民을直接救濟할일

木拔術員을 파송케하야 도선(道船)을 칙량하는중이라는데 만약 이것만완성되면 림시급한 구제는되리라더라

青年會도奮起

의연금모집코자

근년에드문 작년의재앙은 비단례천뿐이아니라 도처가 일반인것은 우리가늘 신문지상으로도 알거니와 례천에한하야는이와가티 참담한현상을 그대로방관할수업다하야 례천청년회(醴泉靑年會)에서는 지난십삼일에 긴급회의를열고 관상토의한결과 우리가 관헌에만 의뢰할것이아니라 직접으로 우리가활동하고우리가 구제하지아니하면 안된다하야 의원(委員)을파송하야 재동포를 위문하기로하고 일방으로는 의연금을 모집하기로하엿다더라(례천)

慶北青年大會

이십일안동에서발긔회

이십일안동청년회(安東靑年會)에서 경북청년대회발긔회(慶北靑年大會發起會)를열엇는데 참가단데가 만단데이라더라(안동지국뎐보)

林野調査錯誤로

成川郡民不平

연고림을빼기고 면민불평이놉다

성천군(成川郡)에서는림야사뎡(林野查定)을 대정십일년에 행하엿는데 그때에 산림신고를하지못한것은 전부국유로 편입되엿는데 이로인하야 성천군일원에 적어도 수백뎡보의림야를국유로 빼앗기게되야 지금각면인민과 원성이 자자한중인데산림으로 계쟁사건(係爭事件)이 만히생길모양이라더라(성천)

獸皮窃盜逮捕

영흥서에잡히어

작년겨울이후로 영흥읍내(永興邑內)에서는 수십처에서자던거우피(牛皮)구피(狗皮)호피(狐皮)등을 일허버렷스나범인의종적을알수가업서서 자못우려중에 지내든바 지난십삼일에 그범인은 영흥경찰서에 테포되엿는데 그자는 평남맹산군맹산면다홍리(平南孟山面多興里)에 원거를둔 김성찬(金成燦)이란자라더라(원산)

露使訪問한松岡氏

일본으로가는길에입경

일본로동총동맹주사(日本勞動總同盟主事)로일본의 전무산계급을 대표하야 북경(北京)으로 가서 로국대사『카라한』씨를방문하얏든 송강구길(松岡駒吉)씨는 십구일밤에 경성에 도착하엿는데 동산만뎡사택에 두류중이라더라

勞動問題講演

송강씨를청하야 금야공회당에서

송강씨의 입경을 긔회로사상단데북풍회(北風會)주최로씨를청하야 금야칠시반부터 장곡천뎡공회당에서 로동문데 대강연회를 연다는데 송강씨는 일본로동운동의 유명한투장으로 이번강연은 매우흥미가 잇스리라고긔대가만타더라

問題의洪原牛市場

이면과반대로쌍방운동맹렬

함남홍원(咸南洪原)군읍내우시장이던 문데 반대편에서는 군당국도당국에 진정하고 우시장을 이뎐하겟다는 홍원읍 남산동우시장이 이뎐되겟다는 기미를 알고 그부근에 집을건축한 수십명은 다대한 손해를 입겟다함은이미 보도한바와 갓거니와 지난번함남지사(金知事)가홍원에시찰할때에 남산동

리민들은

진정서를작성하야 수십명의 도장을바다가지고 김지사에게 데출코자 하얏스나 수행원(隨行員)의 제지인지 자의 제지인지 알수는업스나 진정서는 데출치못하고 그들은 우편으로 북청에 도착하는김지사에게 데출하엿다하며 근일에 와서는 남산동리민들은 우시장이 이뎐되게되얏다하야 모다깃버하는데 그반면에 본래로잇던 우시장부근

백여호에

서는자긔네들의 생명이 끈허진다고수색이만면하며 다시진정하고저 린근수백명의 련서를바드랴고 분망중인데 홍원군수 리선호(李選鎬)씨를방문하고 그내용을 무른즉 리씨는말하되 자긔가 홍원에부임하기전 작년사월에 주익면에서 이면신청을하고 계속하야작년륙월에취소(取消)신청을도당국에 데출하엿다는데 상금까지 회답이업기에 그사건의 락착을 지여질나는말은하엿다하며

협의원들

의찬성을엇고 주익면장 한준석(韓準錫)씨도 리군수의 말과가튼외에 장연면서 면협의원일동의 찬성한우시장이던은 무슨일로 실행치안는가하는 질문까지 잇섯다한다 리군수는 말하기를 본래우시장이잇던 부근사람들은 자긔네들의 요구만하고 하등의청의가업다고하며 자긔네의 청의로지금현상대로 두지못할것이오 장마때에는인마가 출입치 못함으로그긔디를 잘수축하고 우시장을그대로 두어달나고하면 혹은그대로 두어둘는지 아모성의가업는것은 너무나 무리라고하며또한그누습한

우시장을

그대로사용할수업고 수축하던지 이뎐하던지 그대로는 둘수업다고 말한것을안 그리민들은 수축가튼것은부담하고라도 그대로 두어달나는의향이라더라(홍원)

言爭中殺人

가해자는데포

함남풍산군 안수면수상리(豐山郡安水面水上里)에사는 김창식(金昌植)(二?)의외삼인은지난십사일오후 륙시경에 동군동상면달아리(東上面達阿里)리경하(李慶河)의집에가서 동군하원천면부흥리(下元川面富興里)안수모(安守模)(三?)와말다툼을하다가 김창식외 삼인이 안수모를 따리여마츰내 절명되엿는데 가해자들은 방금원풍주재소(元豊駐在所)에서 취됴중이라더라(원산)

儒道振興인가

주정이

유도진흥회 단천지회 총무설서운(儒道振興會端川支會總務薛瑞運)이는대동사문회(大東斯文會)란간판아래에서 여러해동안도라다니다가 지난해에 그간판을떼여버리고 서울가서『유도진흥회지회』(儒道振興會支會)의 원홍을비러 향교(鄕校)를 쌔아서보고자 만반으로 활동하엿스나마츰내 되지못하매 유도진흥회반대하는 사람을 욕을하고돌아단니다가 지난 이월열멧칠날 도지사가 단천군령에 도착하매 군령으로 들어가려 하엿스나경관들이 쫏차내엿고 밤에지사든 려관(旅館)문전에 멋번을가서 떠들다가도 쫏겨나고 술을더욱 더먹고 악을부리며 려관문간안에들어서서 발악을하다가 경관의손에잡히여서 경찰서로가서 유치장 신세를 진다더라(단천)

惡毒한金地主

면민의비난자자

전남담양군수북면(潭陽水北面)에사는김형곤(金衡坤)는큰디주는못되나 멧십두락을가진 것은 디주로 동면에사는정유곤(鄭酉坤)외한사람이 그의소작을하든바요사이 몰연히소작을 이동함으로 권긔정유곤은 그커살려지이다하고 애결복걸하면서 별별사정을 다하엿스나 김형곤는 『내논가지고 내가떼는데웬죽늬사느니 그다위소리는말라』고하면서 텡정히도 종시거절함으로 일반면민은 그의악독한행동을 비난하는소리가 자자하다더라(장성)

日人六名이

賭博中에逮捕

벌금을못내여

모다류치되엿다

지난십이일 하오십일시경에 금천(金泉)남산뎡(南山町)토뎡승길(土井勝吉)의집에서 일인도박단여섯사람을 김천경찰서 박래호(朴來興)선도수일(鈴木修一) 량순사가 테포하야 각히벌금과료에 처하엿는바 그중에 벌금을내지못한 네사람은 구류에처하엿다는데 그성명과 구류긔간(期間)은 다음과갓다더라(금천)

金泉面南山町(左官)山瀨太郎	五十日留置
同面南山町(大工)服部三郞	五十日留置
同面本町(大工)口中梅吉	三十日留置
同面슴町(請負業)土井勝吉	三十日留置
同面錦町(無職)大野미요	三十日留置
同面南山町(無職)土井濱子	十日留置

쓰러기통뚝게

부자공모의절도

시내종로통(鐘路通)삼뎡목이십칠번디 로동숙박소에잇는 림승호(林承浩)(四?)와 림윤옥(林允玉)(二?)부자는십구일하오 열시경에 시내 장사동(長沙洞)십사번디부근 로상에잇는 쓰러기통뚝게를 떼여가지고 다라나는것을 시내순사가 발견하고 즉시테포하얏는데 이부자는 시내로 도라다니며 아비는망을보고 자식은 절도질을 하는바쓰러기통뚝게를 전문으로 도적하든자이라더라

六年前強盜

구례서에데포

전남구례(全南求禮)경찰서에서는 지난십오일에 강도한명을테포하얏다는데 그강도는 본적(本籍)을경남산청군천천면내대리(慶南山淸郡天川面內大里)에두고 출생으로 지금으로부터 칠년전에 강도질을 십여건이나 하엿는데 그후에산청하동(山淸河東)사이로배회하다가 그해구월경에전남구례군(求禮郡)토지면(土旨面)내서리(內西里)에 잠복하야잇든 당년삼십팔세된 정연오(鄭然五)라는자인데구례경찰서에서 취됴를맛치고 십칠일에 하동으로압송하얏다더라(구례)

慶州火災

경주군경주면성건리김동술(慶州郡慶州面城乾里金龍述)의집에서지난십사일오후 다섯시경에 불이낫기시작하야 이웃집한채까지 전소하얏는데 때는마츰 바람은불고물은업서서 동민과 소방대가 진화에 활동하엿스나할수업시 김동술의집외에 한채를소실하얏는데 인축의사상은 업섯다하며손해는약오백원이오원인은 실화인듯하다더라(경주)

小作人이

地主집에窃盜

세명은데포 한명은도주

선천군읍내 천남동(宣川郡邑內川南洞) 던락호(田洛浩)의집에는 십칠일새벽세시경에 절도가 들어가현금과 금은패물등속합하야 가격으로 약일천여원어치를 도적하여갓는데 이급보를접한 선천경찰서에서는 비상선을 느리고활동하야 세명을곳데포하엿는데 그들은 동리사백륙십팔번디 리정하(李正河)(二?)와 동리 사백륙십칠번디 김득명(金得明)(三?)과 김득문(金得文)(二?)인바 그중 김득문은 십여년전부터 권긔던락호의소작인으로 항상 친근하던 사람이라하며 현금을 데일만히 가지고 어데로종적을 감추어바린 김성진(金成鎭)(二?)인대 아직엄탐중인바 곳테포될듯하더라(선천)

世界語講習會

경성법학원중학부(京城法學院中學部)에서는 이십삼일오후 세시부터일개월간『에스페란토』강습회를 연다는데 강사는 원종린(元鍾麟)씨라고

휘파람

▲각처에서굼네!죽네소리가들리는이때에경성에서는『형데들아먹엇느냐입엇느냐、우리가엇더한싸닭으로두던지우리의먹을것을 스사로 판비치못하면언제든지 생활하기여렵다、쏫지 힘드리어 일하여보자 쓰자、만들자、우리의것을、먹자 우리의 지은것을!하고물산장려회에서 떠든다!조선 의현상、조선인의 부르지즘이라할가 ▲강원도세포에서는농민한명이 순사에게마저죽엇다고륙십명의 농민이 주재소를 습격하엿다가 또한명이 총에마저죽엇다、그리고각처에서 무장경관대가 현장으로 몰려든다 한다 ▲이디경에또무슨 말을할가!

連理枝 (22)

의외의소식

소요산인

이애무렵에『마가렛트』는『툴』부인에게 이러케말하엿다『아이들 결혼식이는것이 엇덜가요 『폴』이도 퍽조아하는 터의니 『폴』이는 그런저런것을 몰을모양이나 만일『폴』이가 그련정을 알게되면 우리두사람이 아무리직힌들 되겟습닛가나는그것이 걱정이어요』한즉『툴』부인은 말하엿다『둘니다아직어리기도하고가세는이래케빈한한데만일『빌지니』가 불행이 자식이나 일직나어가지고 고생을하게되면 우리말은 얼마나쓰리겟소 하인들이라야『도밍고』는 벌서늙어바스례젓고『마리』도 병이자젓대다가 나도그동안고생사리를하기에 아조 원긔가업서진것가터요 데위가 심한곳에잇스면사람이쉬늙는데다가고생까지하닛가며군나심하구려우리가미들사람이라고는『폴』이밧게업는데 폴이장성하여서 우리를길려주게 될때까지 기다립시다그려 지금형편으로는 위선조석거리도 변변치 못한터이나『폴』이를 잠시인도디방에 보내서장사를식여 가지고 로예라도두서너사람 사오게되거든『빌지니』와결혼을식힙시다 당신자데『폴』밧게는 내딸을사랑할사람이업는줄은 나도 잘알어요아무려런지 이옷떵감과도 상의를하여봅시다』

미구에 두부인은 나에게외론하엿다나도『툴』부인의의견을찬성하엿다 나는두사람에게 말하엿다『인도가는데는 수로도젹온하낫가 데일 긔후가조흔쌔를꼴나서 인도를 가라면 넉넉잡고 륙주일 밧게 아니걸니고 또올쌔에도 일반어지요『폴』을위하여서 동리에서 팔다남은 물건들을 두서너상자모아봅시다『폴』을사랑하는사람은어낫가다들 내노켓지요 또마건을할출룰나 쓰시못하는 필육들이며이섬에서는 함부로 불쏘시개를하여바리는흑단목이며산림속에서 그대로썩어지는 송진가튼것을 주어보냅시다 이러것도인도까지만가면 상당한돈 입어치가되지만우리에게는 아모 소용업는것이니』

나는『부르드도네』씨에게 이번려행에씀 승선허가장을 마러내기로하고 또『폴』에게 그런니야기를 들녀주는색입까지 마렷다 그러나 이젊은친구가 나이보아서는 엄청나게 지각잇는대답을하는데 나도깜작놀낫다 『폴』은이러케 말하엿다『웨내가될는지안됩는지 아지도 못하는일에집안을 써나겟습닛가 잘하면상레나 갑절장수가되는 농사보다나은장사가 이세상에 어대잇서요장사를 하고십호면 인도까지가지안터래도 집에서 쓰고남는물건을 모아가지고 이근처잇는도회처로 나가면 될것아닌가요어머님네는『도밍고』가늙엇다고념려를하시지만 나는 아직나이어리닛가 차차세차가 겟지요그뿐아니라 내가 업는동안에집안에 무슨불행한일이나 잇스면엇더케하여요더군다나『빌지니』는지금 병중인대요 안되야요안되야요 나는『빌지니』를 바리고떠날수업서요』

이대답에는 나도할말이 업섯다『툴』부인은 나에게『빌지니』의 지나는모양을 일일히이약이하고 젊은두사람을 나이찰때까지 각거를 식엿스면하는의사를 보엿스나 이번일의리유를 『폴』에게 눈치를 보일수는업는까닭이다

그러한중에 불란서에 온배가『툴』부인에게 그고모의편지를전하엿다 죽엄의공포라는 것은항상완고한맘을 풀는법이라 아제그것이 고모의맘을 돌닌것이다그가중병을치르고난의헤로병이되고보닛가 병은노앗스나 원긔가치패되여맘이약하여진것이다그는 미워하던질녀를 불란서로몰어오라고하엿다만일네몸이그러케장거리려행을할수가업거든『빌지니』만이라도 보내다고그럴것가트면 교육도 잘식이고구뎡에서 조혼연분도 구하여줄것이고 내재산도 전부물려주겟다고 약속을한후 또되레다는데가내말을 들어주면나도 병나이올것갓다고하엿섯다

白派의運命을象徵하는

팔려갈領事家具

문방구를위시하야다수한고물

작일부터살사람에게뵈이여

競賣는今日午前부터

참으로 세상일이란 변화무궁한것이다 오늘에 지극한 영화를일세에자랑하는 사람도래일을 알수업슬것이며이해에부강(富强)을자랑하는 나라도 다음해일을엇더케보증할수잇스랴 이런말을하는것은 결코 감상적긔분(感傷氣分)에뛰여 그리하는것이아니라 여긔에잇는 엇더한사실을보고하는말이다 경성뎡동(貞洞)에잇는 구아라사령사관의령사『헤푸토라』씨가 일로조약이 조인되여로농아라사 신령사가 오게되는동시에오래잇든 조선을 떠나게되자 령사관에잇든 여러가지 가구(家具)와 집긔(什器)와 그외의가지가지 문방구를경매에 부치라고 이십일에일반에게 물건을공개하야 관람을식힌다는 소식을듯고 긔자는멧칠후에 조선을떠나는 그령사에게섭섭한인사와 그관람을겸하야 뎡동령사관을 향하야갓다 가서보니 한참당년에 위엄을자랑하든아라사령사관안은경매할물건을 구경하러 온조선사람일본사람 중국사람 그외의여러서양사람으로 잭잭히차고 당년의영화를말하는듯한화려한물건은방안에는살사람들기다리는여러가지헐물건이즐비하게느러노힌완연한고물상(古物商)을이루엇다 갑빗산 서양의 모든가구(家具)는물론이오 여러가지미술품(美術品)과룸건으로 룡,병풍,자긔(磁器)등속까지도 잇스며타입으라이터자동차등까지도 경매에부처잇섯다 령사를차즈니 령사는 출발준비에분망하야그자리에잇지안타함으로여러해령사와가티잇서령사의비서(秘書)조나다름업는령사관통사(通辭)조충현(趙忠顯)씨에게령사에대한인사하는말을전하고령사의금후동정을무르매 조씨는말하되 령사가 일본『장긔』로간다는말도잇스나 그는풍설에지나지안슴니다 하여간 수일후에조선을 떠나는것은 사실인데 나로서는 어데로가게될런지요 서서(瑞西)로가게될말이나 잇는지! 이령사관집은 엇더케하고 가느냐구요? 이집은총독부에보관을의뢰하고 가게되엿슴니다 래일 경매에부칠것은이러케 오늘일반의관람에공하는데물론이중에갑비싼것도잇기는잇스나정말귀중한물건이라든지갑비싼물건은 이번에이자리에는나오지아니하엿슴니다 하며이날에진렬한물건의총가격에대하야이번경매를마튼서양인『라벳터-』씨는말하되 그리싸 갑비싸고 귀중한물건은업슴으로 총가격이라야 생각한것보다는 적은줄 암니다 아즉 팔어보기전에 말슴하기는어렵우나 대개삼사천원 이상은 될것입니다 경매는이십일일오전 아홉시반부터 인데물론 현금을그자리에서 지불할것이오 그이튼날 오후다섯시까지 물건을가저가야 되겟슴니다 한다져물날 오후의 엷은볏빗을마즈면서령사관을나오니 때는오후한시반이엇다

◇팔려갈물건들=뎡동령사관에서=